

Einladung

zur Gemeindeversammlung

Mittwoch, 16. Juni 2021 um 19.30 Uhr
Im Freien beim Gemeindehaus (Küblerscheune)

Sekundarschulgemeinde Ossingen-Truttikon
Primarschulgemeinde Ossingen
Politische Gemeinde Ossingen
Reformierte Kirche Ossingen

Traktandenliste

1. Sekundarschulgemeinde Ossingen-Truttikon

- 1.1 Belagssanierung Hartplatz Orenbergstrasse: Abnahme Schlussrechnung
- 1.2 Abnahme der Jahresrechnung 2020
- 1.3 Anfragen gemäss § 17 Gemeindegesetz
- 1.4 Bekanntmachungen

2. Primarschulgemeinde Ossingen

- 2.1 Abnahme der Jahresrechnung 2020
- 2.2 Anfragen gemäss § 17 Gemeindegesetz
- 2.3 Bekanntmachungen

3. Politische Gemeinde Ossingen

- 3.1 Abnahme der Jahresrechnung 2020
- 3.2 Anfragen gemäss § 17 Gemeindegesetz
- 3.3 Bekanntmachungen

4. Reformierte Kirche Ossingen

- 4.1 Abnahme der Jahresrechnung 2020
- 4.2 Entgegennahme des Jahresberichtes 2020 der Kirchenpflege
- 4.3 Anfragen gemäss § 17 Gemeindegesetz
- 4.4 Bekanntmachungen

Beiliegend zur Einladung finden Sie kurze Erläuterungen zu den Rechnungen 2020 aller Körperschaften sowie den einzelnen Traktanden. Sämtliche Akten liegen in der Gemeindekanzlei, der Beleuchtende Bericht ab 31. Mai 2021, nach telefonischer Voranmeldung unter 052 317 14 63 zur Einsicht auf. Die Unterlagen können auch auf unserer Homepage www.ossingen.ch eingesehen oder bei der Gemeindeverwaltung kostenlos bestellt werden. Die Durchführung der Versammlung erfolgt ohne technische Hilfsmittel!

Die Vorsteherschaften freuen sich über Ihr Interesse und eine rege Teilnahme an der Rechnungsgemeindeversammlung vom 16. Juni 2021.

Ossingen, im April 2021

FÜR DIE GEMEINDEVORSTEHERSCHAFTEN
Der Gemeindepräsident: Martin Günthardt

Gemeinde Ossingen Rechnung 2020

Erfolgsrechnung Zusammenzug der einzelnen Körperschaften

	Rechnung 2020		Budget 2020		Rechnung 2019	
	Aufwand	Ertrag	Aufwand	Ertrag	Aufwand	Ertrag
Politische Gemeinde	7'520'867.99	7'750'524.97	7'016'881	7'828'317	7'228'178.29	8'116'381.29
Bildung finanzpolitische Reserve	446'000.00		446'000		470'000.00	
Eigenkapitalbildung		216'343.02	365'436		418'203.00	
Sekundarschulgemeinde	2'487'457.38	2'419'382.52	2'584'712	2'419'979	2'266'020.58	2'391'204.37
Bildung finanzpolitische Reserve		68'074.86		68'000	68'423.00	
Eigenkapitalbildung	0.00			96'733	56'760.79	
Primarschulgemeinde	2'273'847.85	2'443'604.69	2'394'892	2'417'400	2'221'389.45	2'525'584.45
Bildung finanzpolitische Reserve	0.00		0		140'150.00	
Eigenkapitalbildung	169'756.84		22'508		164'045.00	
Gesamt	12'282'173.22	12'613'512.18	11'996'485	12'665'696	11'715'588.32	13'033'170.11
Gesamtergebnis	331'338.96		669'211		1'317'581.79	
Gesamte Abschreibungen	370'709.00		454'910		393'036.50	
Gesamt Selbstfinanzierung	874'113.62		1'381'571		1'902'390.67	
Gesamtsteuerfuss	99%		99%		104%	
Reformierte Kirchgemeinde	340'780.42	356'670.33	335'504	332'070	325'032.90	347'867.80
Ergebnis	15'889.91			3'434	22'834.90	
Steuerfuss Kirchgemeinde	14%		14%		14%	

Bilanz der einzelnen Körperschaften

	Bestand am 31.12.2020		Kapitalkonto		Bestand am 31.12.2019	
	Aktiven	Passiven	Bilanzfehlb.	Eigenkapital	Aktiven	Passiven
Politische Gemeinde Ossingen						
Gesamtaktiven	16'372'333.06				16'426'369.80	
Gesamtpassiven		7'878'611.00				8'336'370.38
Eigenkapital Anfang Rechnungsjahr				8'089'999.42		
Aufwertungsreserve				0.00		
Veränderung Spezialfinanzierungen				174'065.66		
Ertragsüberschuss inkl. FPR Erfolgsrechnung				229'656.98		
Eigenkapital Ende Rechnungsjahr		8'493'722.06		8'493'722.06		8'089'999.42
	16'372'333.06	16'372'333.06			16'426'369.80	16'426'369.80
Sekundarschulgemeinde						
Gesamtaktiven	5'099'432.49				5'146'316.15	
Gesamtpassiven		350'954.65				329'763.45
Eigenkapital Anfang Rechnungsjahr				4'816'552.70		
Aufwertungsreserve				0.00		
Ertragsüberschuss inkl. FPR Erfolgsrechnung				-68'074.86		
Eigenkapital Ende Rechnungsjahr		4'748'477.84		4'748'477.84		4'816'552.70
	5'099'432.49	5'099'432.49			5'146'316.15	5'146'316.15
Primarschulgemeinde Ossingen						
Gesamtaktiven	5'622'836.16				5'441'945.52	
Gesamtpassiven		288'740.95				277'607.15
Eigenkapital Anfang Rechnungsjahr				5'164'338.37		
Aufwertungsreserve				0.00		
Ertragsüberschuss inkl. FPR Erfolgsrechnung				169'756.84		
Eigenkapital Ende Rechnungsjahr		5'334'095.21		5'334'095.21		5'164'338.37
	5'622'836.16	5'622'836.16			5'441'945.52	5'441'945.52
Evangelisch-reformierte Kirchgemeinde						
Gesamtaktiven	481'217.30				481'806.50	
Gesamtpassiven		269'542.87				286'021.98
Eigenkapital Anfang Rechnungsjahr				195'784.52		
Aufwertungsreserve				0.00		
Ertragsüberschuss Erfolgsrechnung				15'889.91		
Eigenkapital Ende Rechnungsjahr		211'674.43		211'674.43		195'784.52
	481'217.30	481'217.30			481'806.50	481'806.50

Erfolgsrechnung funktionale Gliederung

	Rechnung 2020		Budget 2020		Rechnung 2019	
	Aufwand	Ertrag	Aufwand	Ertrag	Aufwand	Ertrag
Politische Gemeinde						
BEHÖRDEN UND ALLGEMEINDE						
0 VERWALTUNG	1'354'386.77	397'246.68	1'225'900	354'100	948'466.93	354'940.78
1 RECHTSCHUTZ UND SICHERHEIT	286'135.23	13'961.30	285'580	23'900	293'034.47	36'148.95
2 BILDUNG	0.00	0.00	0	0	0.00	0.00
3 KULTUR UND FREIZEIT	130'760.27	40'838.15	111'550	34'000	127'339.07	43'772.75
4 GESUNDHEIT	444'353.45	85'839.03	363'444	71'100	473'066.21	107'944.16
5 SOZIALE WOHLFAHRT	1'096'325.54	480'133.25	1'028'529	383'758	1'087'600.52	501'264.50
6 VERKEHR	683'490.81	108'607.70	680'098	107'200	792'403.40	112'653.15
7 UMWELT UND RAUMORDNUNG	954'479.40	793'998.89	929'000	781'900	891'052.73	777'908.78
8 VOLKSWIRTSCHAFT	1'122'960.47	1'401'761.95	757'580	911'750	1'036'146.46	1'182'473.75
9 FINANZEN UND STEUERN	1'893'976.05	4'428'138.02	2'081'200	5'160'609	2'049'068.50	4'999'274.47
Total Aufwand / Ertrag	7'966'867.99	7'750'524.97	7'462'881	7'828'317	7'698'178.29	8'116'381.29
Ertrags-/Aufwandüberschuss		216'343.02	365'436		418'203.00	
Total	7'966'867.99	7'966'867.99	7'828'317	7'828'317	8'116'381.29	8'116'381.29
Einlage finanzpolitische Reserve	446'000.00		446'000		470'000.00	
Abschreibungen	198'488.96		254'410		212'645.12	
Selbstfinanzierung	602'211.60		1'325'296		1'292'620.50	
Steuerfuss	39%		39%		44%	
Sekundarschulgemeinde						
Ossingen-Truttikon						
BEHÖRDEN UND ALLGEMEINDE						
0 VERWALTUNG	7'765.25	0.00	7'400	0	5'690.60	0.00
2 BILDUNG	2'452'382.98	539'510.37	2'548'712	476'740	2'235'080.73	483'012.00
3 KULTUR UND FREIZEIT	10'000.00	0.00	10'000	0	10'000.00	0.00
4 GESUNDHEIT	5'514.80	48.80	6'300	750	3'444.60	591.60
9 FINANZEN UND STEUERN	11'794.35	1'947'898.21	12'300	2'010'489	80'227.65	1'907'600.77
Total Aufwand / Ertrag	2'487'457.38	2'487'457.38	2'584'712	2'487'979	2'334'443.58	2'391'204.37
Ertrags-/Aufwandüberschuss	0.00			96'733	56'760.79	
Total	2'487'457.38	2'487'457.38	2'584'712	2'584'712	2'391'204.37	2'391'204.37
Einlage finanzpolitische Reserve	-68'074.86		-68'000		68'423.00	
Abschreibungen	75'928.82		68'700		78'048.10	
Selbstfinanzierung	5'853.96		-98'033		203'231.89	
Steuerfuss	24%		24%		24%	
Primarschulgemeinde Ossingen						
BEHÖRDEN UND ALLGEMEINDE						
0 VERWALTUNG	7'039.40	0.00	5'400	0	4'893.70	0.00
2 BILDUNG	2'234'070.70	217'119.43	2'356'142	200'500	2'177'134.70	269'084.16
3 KULTUR UND FREIZEIT	10'000.00	0.00	10'000	0	10'000.00	0.00
4 GESUNDHEIT	7'237.70	0.00	8'350	0	6'597.45	0.00
9 FINANZEN UND STEUERN	15'500.05	2'226'485.26	15'000	2'216'900	162'913.60	2'256'500.29
Total Aufwand / Ertrag	2'273'847.85	2'443'604.69	2'394'892	2'417'400	2'361'539.45	2'525'584.45
Ertrags-/Aufwandüberschuss	169'756.84		22'508		164'045.00	
Total	2'443'604.69	2'443'604.69	2'417'400	2'417'400	2'525'584.45	2'525'584.45
Einlage finanzpolitische Reserve	0.00		0		140'150.00	
Abschreibungen	96'291.22		131'800		102'343.28	
Selbstfinanzierung	266'048.06		154'308		406'538.28	
Steuerfuss	36%		36%		36%	
Reformierte Kirchgemeinde						
3 KULTUR UND FREIZEIT	215'944.22	25'883.75	212'500	23'200	229'987.85	22'726.15
9 FINANZEN UND STEUERN	124'836.20	330'786.58	123'004	308'870	95'045.05	325'141.65
Total Aufwand / Ertrag	340'780.42	356'670.33	335'504	332'070	325'032.90	347'867.80
Ertrags-/Aufwandüberschuss	15'889.91			3'434	22'834.90	
Total	356'670.33	356'670.33	335'504	335'504	347'867.80	347'867.80
Abschreibungen	7'160.70		8'250		39'811.70	
Selbstfinanzierung	23'332.81		4'816		62'518.80	
Steuerfuss	14%		14%		14%	

Investitionen

	Rechnung 2020		Budget 2020		Rechnung 2019	
	Ausgaben	Einnahmen	Ausgaben	Einnahmen	Ausgaben	Einnahmen
Politische Gemeinde Ossingen						
0 BEHÖRDEN UND ALLGEMEINDE VERWALTUNG	391'317.95	35'000.00	600'000	0	42'000.00	0.00
1 RECHTSCHUTZ UND SICHERHEIT	11'188.70	0.00	16'000	0	0.00	0.00
4 GESUNDHEIT	64'044.93	20'000.00	8'000	0	54'296.52	0.00
6 VERKEHR	3'512.20	0.00	0	0	144'458.30	0.00
7 UMWELT UND RAUMORDNUNG	122'254.96	102'260.70	389'000	20'000	216'787.50	6'490.40
8 VOLKSWIRTSCHAFT	0.00	0.00	0	0	0.00	919.30
Total	592'318.74	157'260.70	1'013'000	20'000	457'542.32	7'409.70
Sekundarschulgemeinde Ossingen-Truttikon						
2 BILDUNG	358'338.05	62'654.73	285'500	0	93'696.20	0.00
Total	358'338.05	62'654.73	285'500	0	93'696.20	0.00
Primarschulgemeinde Ossingen						
2 BILDUNG	151'592.00	146'338.27	900'000	0	97'515.00	0.00
Total	151'592.00	146'338.27	900'000	0	97'515.00	0.00
Reformierte Kirche Ossingen						
3 Kirchen	0.00	0.00	0	0	57'285.60	0.00
Total	0.00	0.00	0	0	57'285.60	0.00

Bemerkungen zu den Jahresrechnungen 2020

Die Politische Gemeinde schliesst mit einem Aufwandsüberschuss in der Erfolgsrechnung von CHF 216'343.02 ab und damit gut CHF 500'000.00 schlechter als das Budget vorsah (CHF 365'436.00). Verantwortlich dafür waren budgetierte Grundstückgewinnsteuern in der Höhe von ca. CHF 800'000.00, die aber erst im Rechnungsjahr 2021 veranlagt und auch verbucht werden können. Die Auswirkungen von COVID-19 sind in der Rechnung 2020 nicht spürbar, es ist aber davon auszugehen, dass sich diese Situation im kommenden Jahr niederschlägt. Schätzungen zufolge ist mit ca. 6% weniger Steuerertrag zu rechnen. Ein erfreuliches Ergebnis zeigt die Forstrechnung. Dank der grösseren Verkäufe an Stammholz und den Staatsbeiträgen, schliesst diese Rechnung mit einem Gewinn von knapp CHF 80'000.00 ab. Die Staatsbeiträge sind jedoch Auszahlungen für mehrere Jahre, daher ist in den nächsten Jahren nicht mit vergleichbaren Auszahlungen zu rechnen. Grössere Differenzen zum Budget sind in der allgemeinen Verwaltung zu erkennen bzw. bei den Liegenschaften. Nicht budgetiert war die Sanierung des EFH Postweg 12 für gut CHF 90'000.00. Das Haus wurde sanft saniert und bewohnbar gemacht, sodass eine Vermietung an die Asylkoordination möglich war und heute ein jährlicher Mietertrag von rund CHF 24'000.00 in die Kasse fliesst. Weiter fallen die höheren Steuererträge auf, die rund CHF 150'000.00 höher als budgetiert ausgefallen sind, jedoch wieder kompensiert werden vom geringeren Ressourcenausgleich. In der Investitionsrechnung fällt auf, dass rund CHF 500'000.00 weniger als vorgesehen investiert wurde. Diese Differenz ist darauf zurückzuführen, dass die Sanierung der Küblerscheune noch nicht abgeschlossen bzw. nicht abgerechnet ist. Diese Kosten erscheinen in der Investitionsrechnung 2021.

Die Primarschule Ossingen schliesst ebenfalls mit einem guten Ergebnis bzw. einem Ertragsüberschuss in der Erfolgsrechnung von CHF 169'756.84 ab. Die Fiskalerträge sind höher ausgefallen als gemäss Budget erwartet wurde. Kosten konnten eingespart werden aufgrund von nicht benötigten Sonderschulmassnahmen (- CHF 25'000.00) sowie der nicht bzw. noch nicht anfallenden Abschreibungen des geplanten Kindergartenneubaus (- CHF 29'214.73). Aufgrund des länger dauernden Planungsverfahrens musste der Neubau für den Kindergarten verschoben werden, was zur Budgetabweichung in der Investitionsrechnung von knapp CHF 900'000.00 führte.

Die Sekundarschule Ossingen-Truttikon weist im Jahr 2020 ein Verlust in der Erfolgsrechnung von CHF 68'074.86 aus und schliesst damit ca. CHF 30'000.00 besser ab als budgetiert. Der Differenzbetrag konnte der finanzpolitischen Reserve entnommen werden und damit den Ausgleich in der Rechnung 2020 schaffen. In der Bilanz schrumpften aufgrund der Entnahme die finanzpolitischen Reserven auf ein Restkapital von CHF 348.14. Auch bei diesem Gut fielen die Fiskalerträge deutlich höher aus als erwartet. Aufgrund COVID-19 mussten viele Lager und Exkursionen abgesagt werden, was zu Kosteneinsparungen führte. Die Investitionsrechnung zeigt sich im erwarteten Rahmen und die Sanierungsarbeiten am Asphaltplatz konnten gemäss Budget abgeschlossen werden (CHF 281'517.05).

Anstelle des kleinen budgetierten Minus schliesst die Rechnung 2020 der reformierten Kirche Ossingen mit einem Ertragsüberschuss in der Erfolgsrechnung von CHF 15'889.91 ab. Grund sind ebenfalls die höheren Fiskalerträge von gut CHF 20'000.00 sowie den nur minimal angestiegenen Ausgaben. Der Prozess „reformierte Kirche Weinland Mitte“ führte zu deutlichen Mehrausgaben in der Höhe von ca. CHF 12'000.00. Verschiedene Aktivitäten in den Bereichen Diakonie, Bildung und Kultur konnten im letzten Jahr nicht durchgeführt werden, was zu Kosteneinsparungen in der Höhe von ca. CHF 13'000.00 führte. Investitionen wurden im Rechnungsjahr 2020 keine getätigt.

Finanzkennzahlen Gesamthaushalt (inkl. Gebühren)

	2014	2015	2016	2017	2018	2019	2020
Kennzahlen							
Einwohner	1'389	1'422	1'451	1'566	1'633	1'665	1'726
Gesamtsteuerfuss	124%	124%	129%	118%	111%	104%	99%
Finanzwirtschaftliche Kennzahlen							
Selbstfinanzierungsanteil <i>schwach <10%, mittel 10-20%, gut >20%</i>	12.20%	13.10%	20.10%	28.10%	19.40%	16.70%	12.60%
Selbstfinanzierungsgrad <i>schwach <70%, vertretbar 70-100%, ideal >100%</i>	185%	4552%	5764%	302%	1009%	306%	138%
Zinsbelastungsanteil <i>tief <2%, mittel 2-5%, sehr hoch >8%</i>	-0.70%	-0.70%	0.70%	0.70%	0.00%	-0.20%	-0.10%
Kapitaldienstanteil <i>tief <5%, tragbar 5-25%, kaum tragbar >25%</i>	8.90%	7.90%	8.20%	23.90%	8.20%	3.30%	3.10%
Nettovermögensquotient	-77%	-32%	22%	85%	140%	318%	335%
Haushaltsgleichgewicht							
Eigenkapitalquote <i>gering <15%, ausreichend 15-30%, gross >30%</i>	40%	47%	54%	79%	88%	76%	77%
Zinsbelastungsquote	3.80%	3.00%	1.00%	-0.30%	-0.20%	-0.30%	-0.20%
Investitionsanteil	8.00%	3.30%	6.40%	13.00%	5.00%	6.40%	9.70%
Spezifische Werte							
Steuerkraft	1'827	2'108	2'133	1'858	1'878	2'097	2'169

Analyse der finanziellen Ergebnisse der vergangenen Jahre (2016 - 2020)

Erfolgsrechnung

Steuerhaushalt

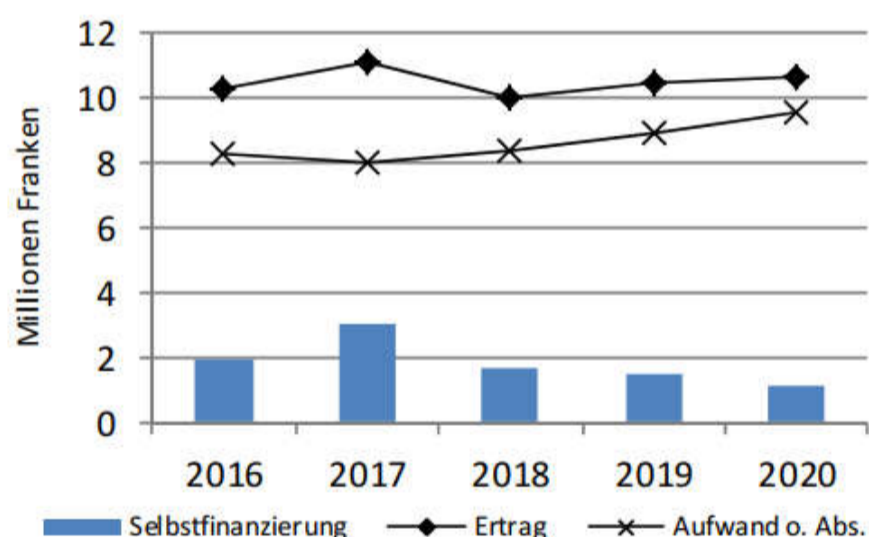

Nettovermögen

Steuerhaushalt

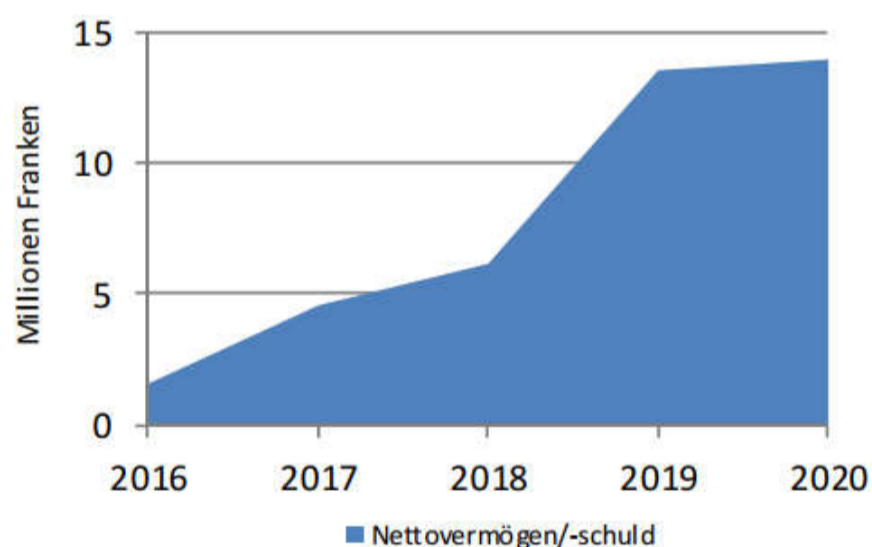

Die starke Zunahme der Bevölkerung bei rückläufiger Schülerzahl sind gute Voraussetzungen für den Finanzhaushalt. Die Steuerbelastung wurde markant reduziert (Politische Gemeinde -14 %, Primarschule -12 %, Sekundarschule -4 %). Dass zusammen mit dem Entfall des demografischen Sonderlastenausgleichs ein markanter Rückgang bei den Einnahmen ausbleibt, ist vor allem der überdurchschnittlich stark steigenden Einwohnerzahl (+275 Einwohner seit 2016) zuzuschreiben. Bis 2019 wurden regelmässig (sehr) hohe Überschüsse mit entsprechend hoher Selbstfinanzierung erzielt. Trotz hohem Ertragsüberschuss wird 2020 "nur" noch eine durchschnittlich hohe Selbstfinanzierung ausgewiesen, dies liegt an der sehr tiefen jährlichen Abschreibungsquote.

Für die vergangenen fünf Jahre steht im Steuerhaushalt den sehr tiefen Nettoinvestitionen von CHF 1,6 Mio. eine Selbstfinanzierung von CHF 9,3 Mio. gegenüber, was einem Selbstfinanzierungsgrad von 585 % entspricht. Unter Berücksichtigung der Nettoinvestitionen im Finanzvermögen (-0,004 Mio.) resultierte ein Haushaltüberschuss von CHF 7,7 Mio. Der Haushalt ist seit 2017 schuldenfrei und verfügt über eine hohe Liquidität. Das Nettovermögen beträgt per Ende 2020 CHF 13,9 Mio., ein im Vergleich mit den Zürcher Gemeinden sehr hoher Wert für die Substanz. Die Gesamtsteuerbelastung ist in den vergangenen Jahren insgesamt um dreissig Prozentpunkte zurückgegangen (Mittelwert stabil). Verglichen mit anderen Gemeinden zeigt sich 2019 ein überdurchschnittlich hoher Aufwand für: Gemeindestrassen und Wasserwerk.

Mit CHF 1,1 Mio. liegt die Selbstfinanzierung im Jahr 2020 CHF 0,4 Mio. tiefer als im Vorjahr. Die höheren Aufwendungen (Liegenschaften VV, Bildung, Zusatzleistungen etc.), weniger Ressourcenausgleich und der tiefere Steuerfuss konnten nicht mit mehr Steuererträgen (ordentliche, Grundstückgewinn) und höheren Einnahmen in der Volkswirtschaft (Forst, Banken) sowie tiefere Aufwendungen für Gemeindestrassen kompensiert werden. Der so erzielte Selbstfinanzierungsanteil (10,6 %) liegt auf durchschnittlich hohem Niveau. Mit dem Abschluss 2020 ist die Steuerkraft bei 57 % vom kant. Mittelwert, dadurch besteht eine hohe Abhängigkeit vom Ressourcenausgleich.

Mittelflussrechnung (2016 - 2020)		Gde + PS	Sek	Steuern	Gebühren	Total
Selbstfinanzierung Erfolgsrechnung	1'000 Fr.	8'401	921	9'322	1'851	11'173
Nettoinvestitionen Verwaltungsvermögen	1'000 Fr.	-1'180	-414	-1'594	-1'137	-2'731
Veränderung Nettovermögen	1'000 Fr.	7'221	507	7'728	713	8'441
Nettoinvestitionen Finanzvermögen	1'000 Fr.	4	-	4	-	4
Haushaltüberschuss/-defizit	1'000 Fr.	7'225	507	7'732	713	8'445

Kennzahlen						
Nettovermögen (31.12.2020)	Fr./Einw.	5'905	1'718	7'623	-289	7'334
Eigenkapital (31.12.2020)	Fr./Einw.	7'419	2'182	9'602	940	10'541
Selbstfinanzierungsgrad (2016 - 2020)		712%	222%	585%	163%	409%

Nettoschuld bzw. Nettovermögen der einzelnen Steuerhaushalte

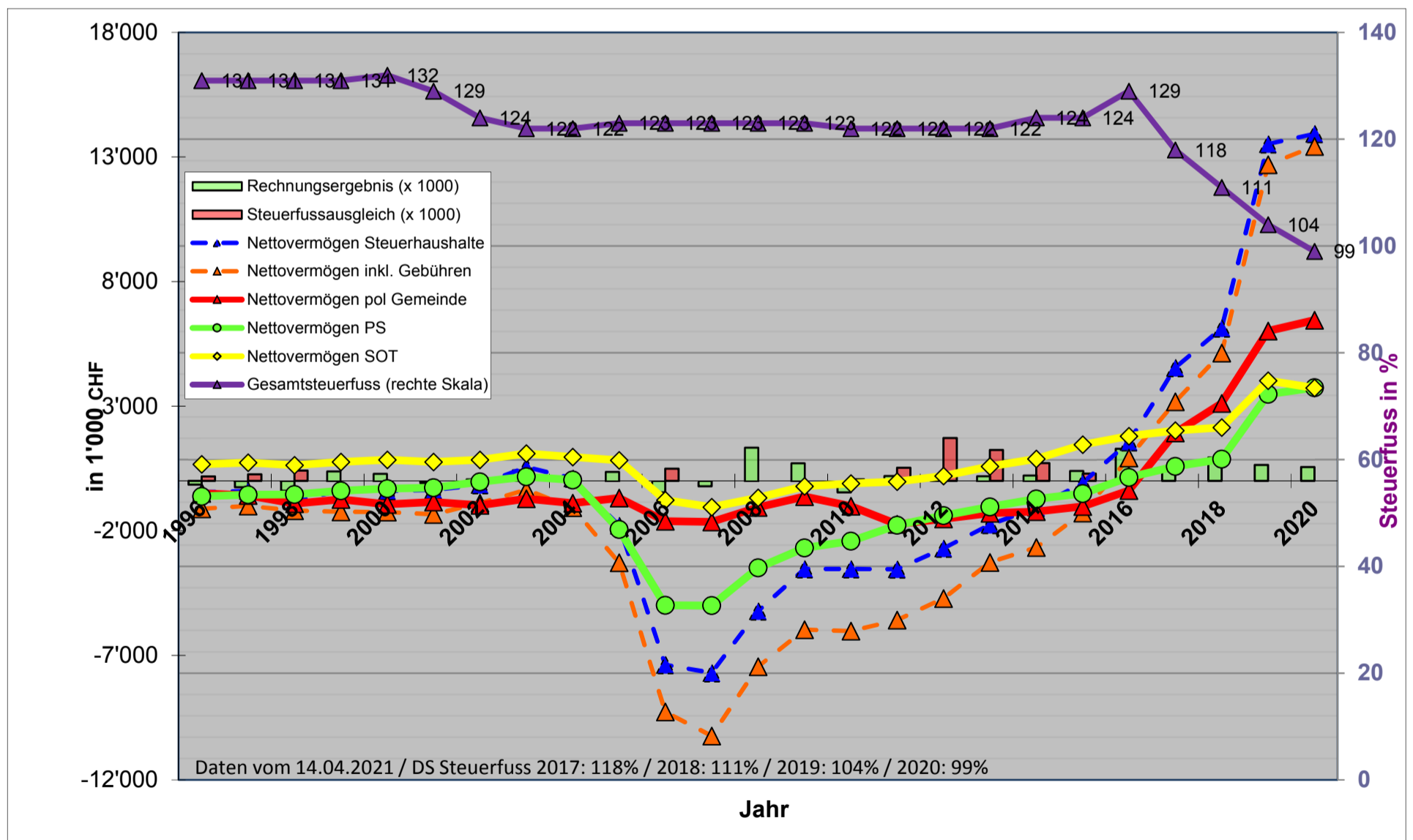

Um künftigen Generationen auch einen finanziellen Spielraum offen zu halten, soll der Haushalt nicht mit hohen Schulden belastet werden. Für die verzinslichen Schulden im Gesamthaushalt wird ein Maximalbetrag von CHF 3 Mio. definiert. Sollte dieser Grenzwert überschritten werden, sind griffige Massnahmen (Investitionen, Selbstfinanzierung, Finanzierung) einzuleiten. Das finanzpolitische Ziel 2020 von maximal CHF 3 Mio. verzinslichen Schulden wurde mit einem Nettovermögen von CHF 13.9 Mio. problemlos erreicht.

Erläuterungen zu den weiteren Traktanden

Sekundarschule Ossingen-Truttikon



1.1. Belagssanierung Hartplatz Orenbergstrasse: Abnahme Schlussrechnung

An der Gemeindeversammlung vom 11. Dezember 2019 wurde für die Belagssanierung „Hartplatz Orenbergstrasse“ einen Bruttokredit von CHF 200'000.00 genehmigt. Der neue Platz soll vor allem den Jugendlichen in den Turnstunden der Sekundarschule Ossingen-Truttikon einen besseren, sicheren Sportunterricht gewährleisten. Zudem profitieren nebst den Turnenden Riegen Ossingen auch alle Personen, die den Platz auch jetzt bereits rege benutzen.

Die Schlussabrechnung präsentiert sich wie folgt:

Bruttokredit	CHF	200'000.00
Gesamtkosten	CHF	189'636.15
Differenz	CHF	10'363.85

Primarschule Ossingen



2.3. Bekanntmachungen - Neubau Mehrzweckgebäude der Primarschule

Aufgrund dem starken Anstieg der Kinderzahlen plant die Primarschule ein Mehrzweckgebäude, welches einer dritten Kindergartengruppe Platz bieten soll und weitere Ausweichmöglichkeiten für die Primarschule bieten wird. Das Gebäude soll zwischen Primarschule und Kindergarten zu liegen kommen. Andere Möglichkeiten der Unterbringungen wurden geprüft und als nicht gangbar angesehen sowie ist eine längerfristige Unterbringung des Kindergartens in der Primarschule nicht möglich.

Derzeit laufen die administrativen Vorbereitungen für die Genehmigung des Mehrzweckgebäudes. Dazu muss der Gestaltungsplan des Schulareals ergänzt und der Gewässerabstand des eingedolten Guntibachs angepasst werden. Da in die Verfahren verschiedene kantonale Ämter involviert sind, ist der administrative Aufwand und der Zeitbedarf hoch, was bereits zu Verzögerungen geführt hat. Dank der guten Zusammenarbeit und der Unterstützung der politischen Gemeinde sind wir zuversichtlich, dass wir diese Hürden im Laufe des 2021 nehmen werden und den Bau - sofern die Stimmbürger/innen diesem zustimmen werden - im 2022 realisieren können. Wenn sich keine weiteren Verzögerungen ergeben, könnte das Mehrzweckgebäude im Sommer / Herbst 2022 bezugsbereit sein.

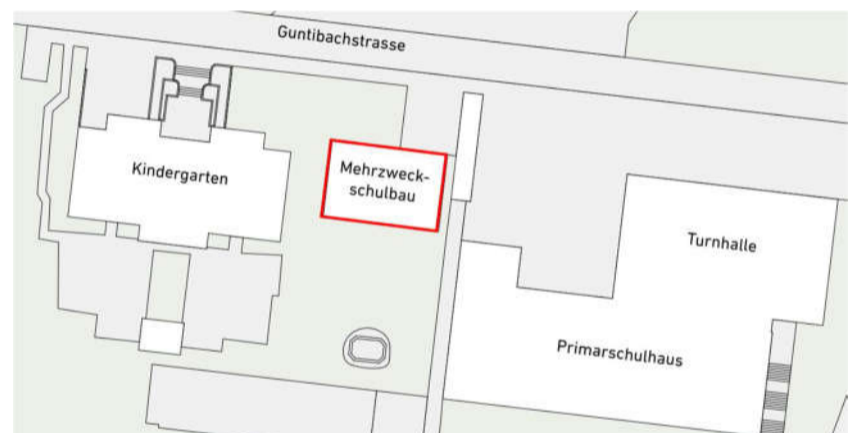

Politische Gemeinde Ossingen



3.3. Bekanntmachungen - Sanierung Küblerscheune

Nach einer Bauzeit von fast einem Jahr ist nun die Küblerscheune fertig saniert und steht den Ossingern und Ossingerinnen zur Verfügung. Es freut den Gemeindevorstand, der Bevölkerung anlässlich der Gemeindeversammlung vom 16. Juni 2021 das gelungene Sanierungsprojekt vorstellen zu dürfen. Die Gemeindeversammlung findet zur Feier der Eröffnung auf dem Gemeindehausplatz bzw. bei schlechtem Wetter in der Küblerscheune. Zur Vorfreude möchten wir Ihnen ein paar Impressionen nicht vorenthalten:

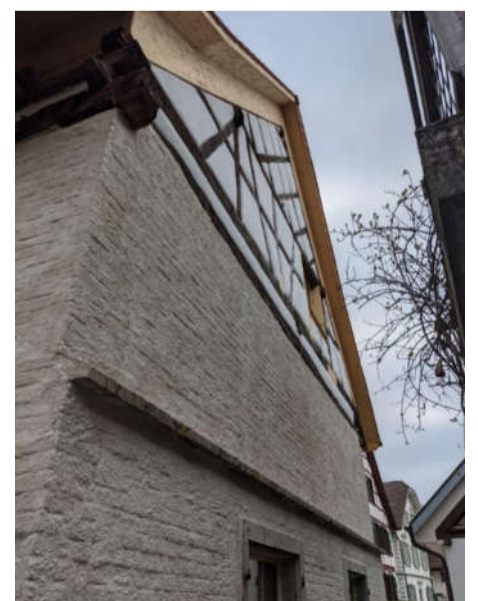

4.2. Jahresbericht 2020 der Kirchenpflege Ossingen zuhanden der Bezirkskirchenpflege und der Kirchgemeindeversammlung

Fast das gesamte Jahr forderte Anpassungen und flexibles Handeln aufgrund der pandemischen Situation mit Covid-19. Dennoch war auch 2020 reich befrachtet.

Kirchgemeindeversammlungen

Es wurden durchgeführt die Rechnungsgemeinde im Juli sowie die Budgetgemeinde im Dezember.

Kirchenpflege

Die Kirchenpflege Ossingen traf sich monatlich zu einer beschlussfassenden Sitzung sowie im September zu einer zusätzlichen Sitzung mit Traktanden zur Beschlussfassung den Zusammenschluss „Weinland Mitte“ betreffend. Per Ende Jahr trat Reto Keller bedauerlicherweise von seinem Amt als Aktuar der Kirchenpflege zurück aufgrund seiner veränderten beruflichen Situation.

Rechnungsprüfungskommission

Der fünfte Sitz ist vakant.

KirchGemeinde Plus Weinland Mitte

Anfangs des Jahres wurden die Weichen gestellt für den Zusammenschluss der Kirchgemeinden Benken, Marthalen, Ossingen, Rheinau-Ellikon und Trüllikon-Truttikon. In der Folge erarbeiteten die neu gegründete Steuerungsgruppe, das Projektbüro, die Prozessleitung und Arbeitsgruppen für verschiedenste Bereiche die Grundlagen für den Zusammenschlussvertrag und die neue Kirchgemeindeordnung sowie Prozesse für den Start und die Entwicklung der neuen Kirchgemeinde. Ende November wurde in allen beteiligten Kirchgemeinden der Zusammenschlussvertrag an der Urne genehmigt. Der Fortschritt des Prozesses sowie alle Protokolle der Steuerungsgruppe sind laufend für die Öffentlichkeit einsehbar auf der Homepage Weinland Mitte www.kirche-wm.ch. Die fusionierte Kirchgemeinde Weinland Mitte startet am 1. Januar 2022. Bis dahin setzen die vorgenannten Gremien ihre Arbeit fort für einen möglichst reibungslosen Start der Kirchgemeinde Weinland Mitte. Zum Verfassungszeitpunkt noch ausstehend sind die folgenden rechtlichen Voraussetzungen: Genehmigung der neuen Kirchgemeindeordnung in allen fünf bisherigen Kirchgemeinden, Zustimmung des Kirchenrates zur Kirchgemeindeordnung und Zustimmung der Synode der Landeskirche des Kantons Zürich zum Zusammenschluss.

Personelles

Erfreulicherweise sind keine Veränderungen im personellen Bereich zu verzeichnen. Weiter durften wir unserer Organistin Regula Dudas im September zum 15jährigen Dienstjubiläum gratulieren. Das Team der Mitarbeiter*innen bringt sich im Gemeindekonvent Weinland Mitte ein und trägt dadurch das Zusammenwachsen von Weinland Mitte mit.

Anlässe

Wie eingangs aufgeführt, forderte Covid-19 seinen Tribut und viele Anlässe und Aktivitäten mussten angepasst oder verschoben oder gar gestrichen werden. Dank dem innovativen Wirken von vielen Beteiligten - Pfarrteam Weinland Mitte, Mitarbeitenden, Freiwilligen und den Kirchenpfleger*innen - gelang es dennoch eine Reihe von Begegnungen zu ermöglichen oder Ermunterung auf anderem Weg zu vermitteln. Hervorzuheben ist die Live-Übertragung des Gottesdienstes aus der Kirche Marthalen über die Homepage ab dem ersten Sonntag des Lockdowns im Frühling bis dato. Als weiteres Highlight durften wir Ende des Sommers für die von der politischen Gemeinde renovierte Kapelle in Hausen einen oekumenischen Gottesdienst zur Feier des Bauabschlusses durchführen. Mit im Verlaufe des Jahres postalisch oder persönlich verteilten Grüßen und telefonischen Kontakten gelang es teilweise etwas Trost und Aufmunterung zu spenden.